



Aktuell informasjon

Innreise og grensepassering

- Alle personer som har oppholdt seg i nevnte land skal testes med testmetoden PCR ved grensepasseringsstedet:
Storbritannia, Sør-Afrika, Irland, Nederland, Østerrike, Portugal og Brasil
- Tidsvinduet for attest på negativ test før ankomst til Norge endret fra 72 timer til 24 timer før avreise.
- Det er innført en rekke andre innskjerper i karantenereglementet. Det vises til regjeringens pressemelding:
<https://www.regjeringen.no/no/aktuelt/strengere-regler-for-testing-og-innreisekarantene-for-a-stoppe-mutert-virus/id2829765/>



Vaksinering uten samtykke

- Brev fra Helsedirektoratet 18.01.21. Ref 21/1071-1.
- *«Kort oppsummert vil det aktuelle rettsgrunnlag for en person uten samtykkekompetanse som ikke motsetter seg vaksinering være pasient- og brukerrettighetsloven § 4-6. Dersom en person uten samtykkekompetanse motsetter seg vaksinering, antar Helsedirektoratet at det i all hovedsak ikke vil være aktuelt å vaksinere personen.»*

Antigen hurtigtest

- Info fra HF
- Venter på avklaring om videre anskaffelse



Oppdatert E-læring fra NOKLUS

- *prøvetaking ved covid-19*. Kurset er aktuelt for alt helsepersonell som skal gjennomføre analysering med antigen hurtigtester.
- *laboratorieprøver ved covid-19*: Målgruppe for kurset er allmennleger, sykehjemsleger og leger med smittevernoppgaver som kommuneoverleger. Kurset er godkjent for spesialiteten allmennmedisin med to valgfrie kurspoeng til videre- og etterutdanningen.

<https://www.noklus.no/helsepersonell-utenfor-sykehus/e-laeringskurs-covid-19/>

Tjenester for barn, unge og gravide under koronapandemien

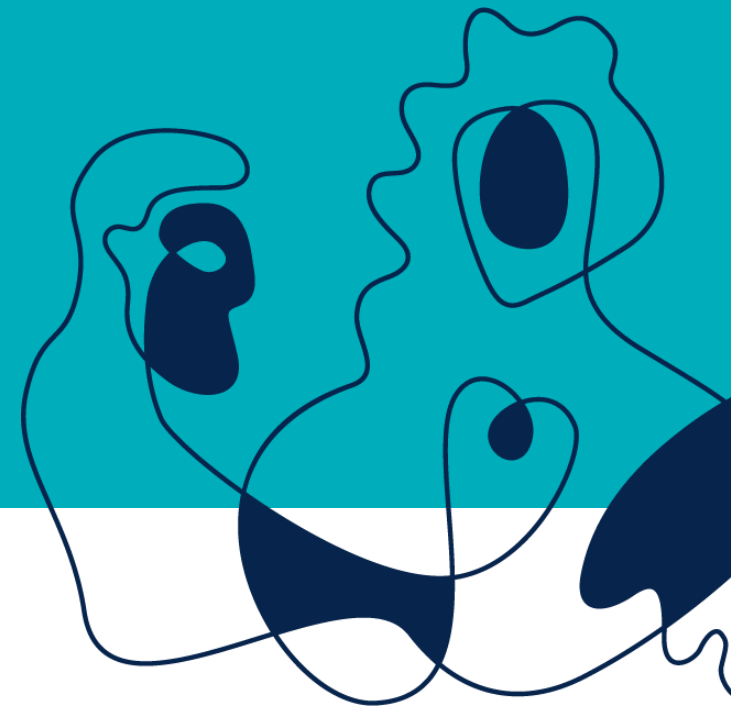



Status?

- Bufdir og koordineringsgruppen for sårbare barn og unge: 10 statusrapporter (nasjonalt perspektiv)
- **SFMR kartlegging desember 2020: Besvart av ansvarlig helsesykepleier i 24 av 26 kommuner**
- Helsetilsynet forbereder tilsyn med kommuner 2021
- Fødselsregister og FHI
- ++



Helsedirektoratets koronaveileder kp 6.7

- Tilbudet i helsestasjonen til gravide, nyfødte- og barselkvinner bør opprettholde normal drift under koronapandemien, samtidig som grunnleggende smitteverntiltak overholdes. Tilbudet bør gis i tråd med anbefalinger i nasjonal faglig retningslinje for [svangerskapsomsorg](#) og [barselomsorg](#).
- Tilbudet i helsestasjon 0–5 år, skolehelsetjenesten og helsestasjon for ungdom (HFU) opprettholder normal aktivitet i tråd med anbefalinger i [Nasjonal faglig retningslinje for helsestasjons- og skolehelsetjeneste](#).

sist oppdatert 02.11.20



...

- Leder for helsestasjons- og skolehelsetjenesten bør sammen med kommunelege og smitteverntjenesten utarbeide og implementere en felles rutine for hvordan gravide, barselkvinner og nyfødte skal ivaretas i tråd med anbefalt smitteverntiltak. **Kommunelegen bør være i dialog med fastleger og jordmødre i tråd med eksisterende planer å etablere hensiktsmessig funksjonsfordeling i samråd med helseforetaket.**



Liggetid på barsel

Kilde: Folkehelseinstituttet, Medisinsk fødselsregister, 9. oktober 2020.

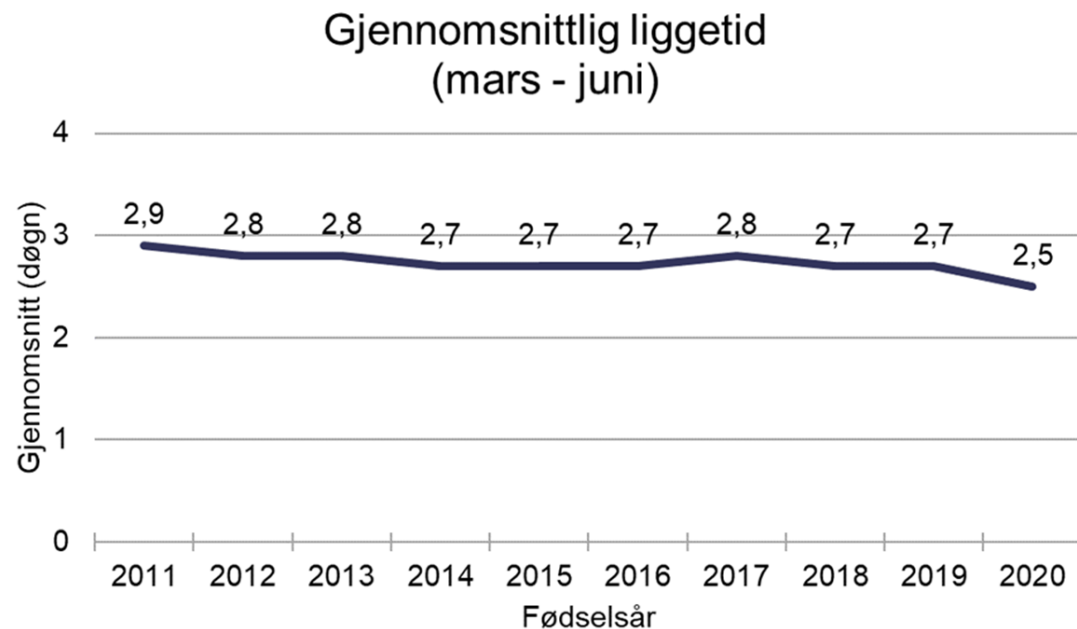

Kvinner har i perioden mars til juni noe kortere liggetid på barsel. Vi vet at kvinnene ikke har fått ha med seg sin partner annet enn under selve fødselen i deler av perioden. En vil derfor tro at kvinnene raskere ønsket utskrivelse fordi de ønsket seg hjem, muligens også på grunn av den pågående covid-19-situasjonen. Det er nedgang i liggetiden i alle regioner og heller ingen forskjell mellom universitetssykehusene og mindre sykehus.



«Overlege Ferenc Macsali i Medisinsk fødselsregister i Folkehelseinstituttet setter den kortere liggetiden i sammenheng med at fødende kvinner i denne perioden bare fikk ha med seg partneren under selve fødselen, og ikke i tiden etterpå.

– Det er naturlig å anta at mange i denne situasjonen kan ha ønsket å bli raskere skrevet ut av sykehuset enn det som er vanlig. En annen mulig forklaring kan være at noen sykehus samtidig hadde pasienter som var innlagt med covid-19, og at kvinner som nettopp hadde født syntes det var best å komme seg raskt hjem, sier overlege Ferenc Macsali i Medisinsk fødselsregister i Folkehelseinstituttet.

Om tidlig hjemreise kan ha hatt negative effekter, kan man ikke se i fødselsregisterets tall.

– Men man må være oppmerksom på om dette kan gå utover den oppfølgingen kvinner og barn skal ha i barseltiden, både når det gjelder <https://www.fhi.no/nyheter/2020/noe-kortere-liggetid-pa-barsel-under-starten-av-pandemien/> og oppfølging av barnets og mors helse, legger overlegen til.»



Medfører pandemien konsekvenser for helsetilbudet til gravide?





Gjennomføres hjemmebesøk som normalt etter utskrivelse fra sykehus?





Organiseres barselgrupper som normalt?





Gravide kvinner, deres partnere og forhold tilknyttet fødsel og barseltid - resultater Møre og Romsdal

- engstelse knyttet til Covid-19 under graviditeten og etter fødsel
- gravide på Nordmøre/Romsdal opplever stor usikkerhet knyttet til fødested
- redusert involvering av partner
- kortere barseelopphold, endret tilbud om hjemmebesøk
 - utfordringer med å komme i gang med amming
- flere barselkvinner melder om ensomhet og isolasjon. Barselgruppetilbud og tilgang på arenaer hvor de kan treffe andre mødre er begrenset. Videre er det ikke like lett med besøk av familie og venner hjemme pga smittevern.
 - noen kommuner melder om økt forekomst av barseldepresjoner.

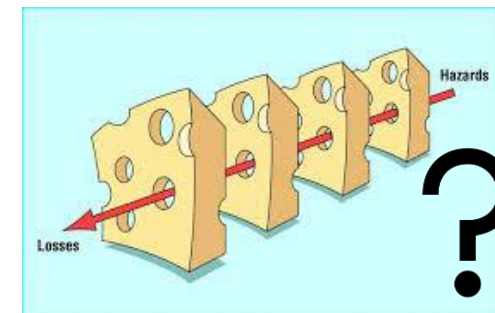



Webinar om drift og smittevern i helsestasjon og skolehelsetjeneste

Vi viser for øvrig til nyttig informasjon i Helsedirektoratets webinar om drift og smittevern i helsestasjons- og skolehelsetjenesten under Covid-19. Webinaret ble holdt 2. desember, men er i tilgjengelig som opptak her:

<https://www.helsedirektoratet.no/konferanser/drift-og-smittevern-i-helsestasjons-og-skolehelsetjenesten-under-covid-19-webinar#videoavwebinaret>

Webinar 06.01.20

https://bufdir.no/arrangementer/webinar_hva_viser_forskning_om_konsekvenser_av_koronapandemien_for_barn_og_unge/

